

工作場所性騷擾調查專業 人才庫

系統操作手冊

目 錄

一、	系統架構圖	2
二、	角色資料權限、功能權限說明	2
(一)	各角色功能資料權限說明.....	2
三、	後台登入說明.....	3
(一)	自然人憑證申請方式	3
(二)	系統登入方式.....	3
四、	各角色作業項說明	4
(一)	專業人才	4
(二)	系統管理員	4
五、	系統功能操作說明	5
(一)	個人資料管理.....	5
(二)	人員名冊維護.....	8
(三)	教育訓練名單維護	12
(四)	資料變更審核.....	15
(五)	統計與分析 – 專業人才參訓紀錄表.....	17

一、 系統架構圖

工作場所性騷調查專業人才資料庫分為前端網頁與後台管理，前端網頁主要是供一般民眾查詢專業人才，針對所需加入聯絡清單並匯出；後台管理則是提供專業人才與系統管理員針對資料進行維護，系統架構如圖所示。

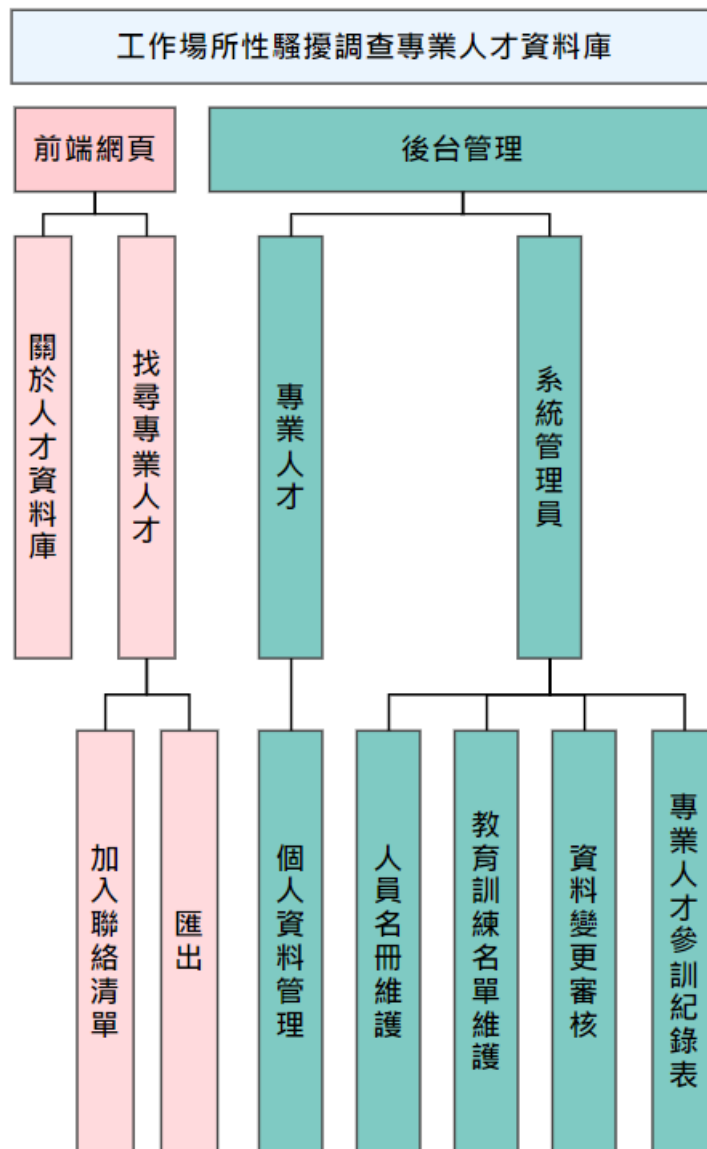

二、 角色資料權限、功能權限說明

(一)各角色功能資料權限說明

系統後台管理主要角色為專業人才與系統管理員，各角色因職權不同所擁有的功能項與資料權限也不同，下面為功能資料權限說明。

角色	功能作業項	資料權限
專業人才	個人資料管理	僅可檢視、修改自己的資料
系統管理員(勞動部)	人員名冊維護	最大權限者，可檢視、修改所有系統資料
	教育訓練名單維護	
	資料變更審核	
	統計與分析-專業人才參訓紀錄表	

三、 後台登入說明

本系統登入方式為介接 E 政府的自然人憑證登入，故專業人才或系統管理員需先具備自然人憑證，才可進行系統的登入。

(一) 自然人憑證申請方式

申請流程詳見：https://www.gov.tw/News3_Content.aspx?n=2&s=371639

(二) 系統登入方式

1. 登入 <https://gepd.mol.gov.tw/> 後，點選右上角的「登入」。



2. 進入後台登入頁面後，選擇「自然人憑證登入」，**請注意，後台管理僅有專業人才與系統管理員可登入，一般民眾無法登入後台。**
3. 登入成功後，即可進到後台管理頁面。
4. 若專業人才使用「我的E政府帳號登入」者，若無法登入者，請至「E政府的會員中心」修改正確的身分證字號，網址如下：

<https://www.cp.gov.tw/portal/person/initial/MemberCenter.aspx>



四、 各角色作業項說明

各角色所擁有的功能權限不同，下面依照角色列出對應的功能。

(一) 專業人才

1. [個人資料管理](#)

(二) 系統管理員

1. [人員名冊維護](#)
2. [教育訓練名單維護](#)
3. [資料變更審核](#)
4. [統計與分析 – 專業人才參訓紀錄表](#)

五、系統功能操作說明

(一) 個人資料管理

1. 使用者登入系統後，於右方功能列選擇「個人資料管理」，系統會自動帶入專業人才的基本資料，使用者可根據自己的需求進行資料的編輯。

工作場所性騷擾調查專業人才資料庫

個人資料管理

姓名: GisFcu

性別: 男

身份證字號: [REDACTED]

聯絡電話: (04)2294-2999

聯絡手機: [REDACTED]

電子信箱: [REDACTED]@gis.fcu.edu.tw

培訓身份: 曾參與工作場所性騷擾案件調查、曾參與工作場所性騷擾案件調查及撰寫報告者、現任或曾任性別平等工作會委員、就業歧視評議委員會委員、性騷擾防治審議會委員及性別平等教育委員會委員、教育部校園性侵害性騷擾、性霸凌調查專業人才庫、或衛生福利部性騷擾調查專業人才庫之人員、各直轄市、縣(市)政府推薦願意擔任調查專業人士之專業團體代表、各律師公會推薦願意擔任調查專業人士之律師

服務單位: GIS集團7890

職稱: 工程師123

可參與調查區域	北部
	苗栗縣、臺中市、彰化縣、南投縣、雲林縣
南部	
東部	
外島	

隱藏公開資訊: 是, 隱藏起迄為: 2024/02/01 ~ 2024/02/17

資料異動日期	審核結果	審核原因	審核人員	審核日期
2024/02/27	已審核		姚小姐	2024/02/27

2. 點擊「受訓歷程」可檢視歷年參與的培訓課程。

自受訓歷程

納入人才庫日期: 113/01/19

項次	課程名稱	時數	受訓時間
1	高雄市115年性別意識培力研習課程	6	113/1/10、11
2	112年第6次 - 性騷擾調查人員專業訓練	6	112/11/13、14
3	112年第3次 - 性騷擾調查人員專業訓練	6	112/11/10

關閉

3. 點擊「編輯」，專業人才可針對部分欄位資訊進行修改，修改後會自動更新至前端網

頁，但是當專業人才修改「服務單位」、「職稱」，則是需要由系統管理員進行審核後才可更新至前端網頁。

個人資料管理

編輯
受訓歷程

姓名	GisFcu	
性別	男	
身分證字號	[REDACTED]	
聯絡電話	(04)2294-2999	
聯絡手機	0945-[REDACTED]	
聯絡手機是否顯示	否	
電子信箱	[REDACTED]@gis.fcu.edu.tw	
培訓身份	曾參與工作場所性騷擾案件調查、曾參與工作場所性騷擾案件調查及撰寫報告者、政府機關現任或曾任相關委員會委員、就業歧視評議委員會委員、性騷擾防治審議會委員及性別平等教育委員會委員、教育部校園性侵害性騷擾、性霸凌調查專業人才庫，或衛生福利部性騷擾調查專業人才庫之人員、各直轄市、縣(市)政府推薦之專業團體代表、各律師公會推薦願意擔任調查專業人士之律師	
服務單位	GIS集團123	
職稱	工程師456	
可參與調查區域	北部	臺北市、新北市、基隆市、桃園市、新竹市、新竹縣
	中部	苗栗縣、臺中市、彰化縣、南投縣、雲林縣
	南部	
	東部	
	外島	
語言		
隱藏公開資訊	否	

最新審核紀錄

異動欄位	資料異動日期	審核結果	審核原因	審核人員	審核日期
服務單位	2024/03/06	已審核		姚小姐	2024/03/12

個人資料管理

回來別處

姓名: GisFou

性別: 男 女 其他

身份證字號: [Redacted]

聯絡電話: (04)2284-2999
範例: (0X)XXXX-XXXX 分機XXX, 多筆使用、隔開

聯絡手機: 0945 [Redacted]
範例: 09XX-XXXXXX, 多筆使用、隔開

聯絡手機是否顯示: 是 否
註: 如有其他聯絡方式, 手機號碼請設不公開

電子信箱: [Redacted]@gis.fcu.edu.tw

請認身份:

- 政府機關現任或曾任相關委員會委員、就業歧視評議委員會委員、性騷擾防治審議會委員及性別平等教育委員會委員
 - 曾參與工作場所性騷擾案件調查
 - 曾參與工作場所性騷擾案件調查及撰寫報告書
- 教育部核准性騷擾性騷擾、性騷擾調查專業人才庫, 或衛生福利部性騷擾調查專業人才庫之人員
- 各直轄市、縣(市)政府推薦之專業團體代表
- 各律師公會推薦願意擔任調查專業人士之律師

服務單位: GIS興重123

職稱: 工程師456 修改後須管理員審核

可參與調查區域:

- 北部: 台北市 新北市 基隆市 桃園市 新竹市 新竹縣
- 中部: 苗栗縣 台中市 彰化縣 南投縣 雲林縣
- 南部: 嘉義縣 嘉義市 台南市 高雄市 屏東縣
- 東部: 宜蘭縣 花蓮縣 台東縣
- 外島: 澎湖縣 金門縣 馬祖縣

語言: 中文 英文 客語 閩南語 其他

隱藏公開資訊: 否 是

佐證資料 (限制上傳格式為 PNG、JPG、PDF)

序次	佐證資料	異動
1	<input type="text" value="請選擇檔案"/> <input type="button" value="選擇檔案"/>	<input type="button" value="異動"/>

更新/送審前須先符合下面邏輯：

- 「聯絡電話」需按格式(XX)XXXX-XXXX 分機 XXX，若多筆使用、隔開，否則不允許更新/送審。
- 「聯絡手機」需按格式 09XX-XXXXXX，若多筆使用、隔開，否則不允許更新/送審。
- 「聯絡電話」、「聯絡手機」、「電子信箱」三者須填寫其中一項，否則不允許更新/送審。
- 修改「服務單位」、「職稱」時，需上傳佐證資料，否則不允許送審。
- 若修改「隱藏公開資訊」為是，則需要填寫起訖日期，否則不允許更新。

若符合上述邏輯，則可正確送出異動資料，若是「更新」資料，則會直接在前端網頁顯示修改後資料，若是「提送審核」，則是系統管理者審核完成後自動更新前端網頁資料。

4. 當使用者提送審核後，因系統管理者需進行審核，故在等待審核過程中系統是不允許進行資料修改。



5. 每一個提送審核紀錄皆可在下方的「最新修改紀錄」中呈現。

最新修改紀錄				
資料異動日期	審核結果	審核原因	審核人員	審核日期
2024/02/27	已審核		姚小姐	2024/02/27

(二) 人員名冊維護

1. 點擊「人員名冊維護」，系統則導引至人員名冊維護列表，系統管理者可針對擁有系統權限人員進行「新增」、「檢視」、「編輯」等功能進行人員管理。

序次	角色類別	姓名	性別	服務單位/公司名稱	最近更新日期	可參與調查區域	帳號狀態	功能
1	調查專業人才	王苡菱	女	廣義國際法律事務所	112/12/24	臺北市、新北市	啟用	檢視 停用
2	調查專業人才	王廷勳	女	忠德法律事務所	112/12/24	臺北市、新北市、新竹市、新竹縣	啟用	檢視 停用
3	調查專業人才	王信勳	女	多倫多律師事務所	112/12/24	臺北市、新北市、桃園市	啟用	檢視 停用
4	調查專業人才	王秋芬	女	廣然法律事務所	112/12/24	臺北市、新北市、基隆市	啟用	檢視 停用
5	調查專業人才	王新琪	女	廣興鋼鐵股份有限公司	112/12/24	臺北市、新北市	啟用	檢視 停用
6	調查專業人才	王銘文	男	豐華國際法律事務所	112/12/24	臺北市、新北市	啟用	檢視 停用
7	調查專業人才	王麗敏	男	王麗敏律師事務所	112/12/24	臺北市、新北市、基隆市、宜蘭縣、桃園市	啟用	檢視 停用
8	調查專業人才	王鈞祥	女	健旺法律事務所	112/12/24	臺北市、新北市、桃園市、新竹市、新竹縣、苗栗縣	啟用	檢視 停用
9	調查專業人才	丘保偉	男	沃達法律事務所	112/12/24	臺北市、新北市、桃園市、臺南市	啟用	檢視 停用
10	調查專業人才	朱浩文	男	廣律法律事務所	112/12/24	臺北市、新北市、桃園市	啟用	檢視 停用

按鈕說明：

- 單筆新增人員：針對個別人員進行資料設定。
- 批次匯入人員：可針對整批人員進行匯入。

- 檢視：針對個別人員進行資料檢視。
- 停用：針對個別人員進行系統使用權限關閉，需選擇停用原因。

2. 批次匯入人員時，點選列表中的「批次匯入人員」，系統提供範本進行匯入。

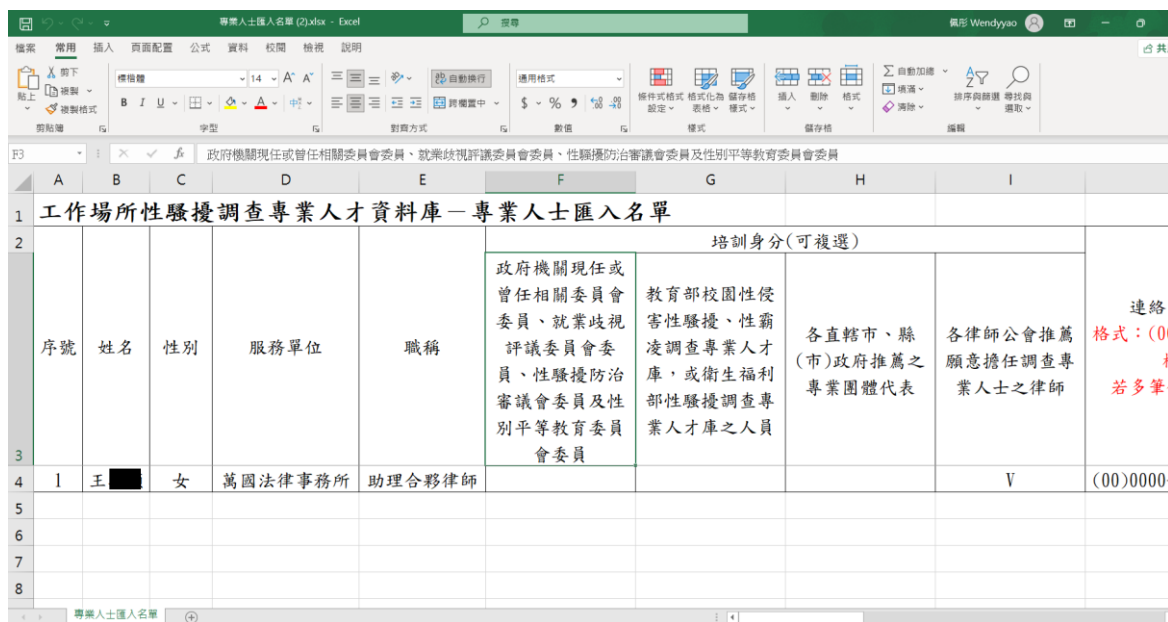

3. 系統管理員依照範本 EXCEL 將專業人才的基本資訊與培訓課程進行輸入，完成後檢附匯入檔及填入納入人才庫日期，完成後按下「上傳」即可。

(1) 納入人才庫：專業人才納入系統的時間。

(2) 上傳邏輯：

i. 比對上傳的 xls 與範本的表頭是否一致，若不一致需要跳出"上傳檔案有問題，請重新上傳"

ii. 卡控[姓名]、[身分證]、[培訓身分]、[培訓場次]、[培訓日期]一定要填寫，若沒填寫需要顯示"請確認欄位[姓名]、[身分證]、[培訓身分]、[培訓場次]、[培訓日期]是否有填寫"

iii. 連絡電話(公)需依照 (XX)-XXXX-XXXX、(OO)-OOOO-OOOO 格式，否則須跳出"連絡電話(公)不符合(XX)-XXXX-XXXX、(OO)-OOOO-OOOO 格式，請重新輸入"

iv. 連絡電話(手)需依照 XXXX-XXXXXX、OOOO-OOOOOO 格式，否則須

跳出"連絡電話(手)不符合 XXXX-XXXXXX、0000-000000 格式，請重新輸入"

4. 當上傳的 EXCEL 檢核後沒有任何問題，則系統會跳出「匯入成功」訊息。



5. 針對個別人員點擊「檢視」，即可檢視該人員所有資訊，包含其受訓歷程，亦可點擊「編輯」針對該人員資料進行異動。

The screenshot shows a user profile page with a sidebar on the left containing various fields like '姓名', '性別', '身份證字號', etc. A red box highlights the '受訓歷程' (Training History) button in the top navigation bar. A red arrow points from this button to a pop-up window titled '自受訓歷程' (Self-Training History). The pop-up window contains a table with the following data:

項次	課程名稱	時數	受訓時間
1	112年度工作場所性騷擾專業調查人員培訓營北部場	12	112/12/23、24

The pop-up window also includes a '關閉' (Close) button and a note '納入人才庫日期: 113/02/26'.

6. 點擊「編輯」後，可針對人員資料進行修改，需滿足下面邏輯才可進行儲存。

(1) 欄位中有*則為必填欄位，否則不允許儲存。

- (2) 「聯絡電話」需按格式(XX)XXXX-XXXX 分機 XXX，若多筆使用、隔開，否則不允許儲存。
- (3) 「聯絡手機」需按格式 09XX-XXXXXX，若多筆使用、隔開，否則不允許儲存。
- (4) 「聯絡電話」、「聯絡手機」、「電子信箱」三者須填寫其中一項，否則不允許儲存。
- (5) 「培訓身份」必須選擇一筆，否則不允許儲存。
- (6) 「可參與調查區域」至少選擇一筆，否則不允許儲存。

首頁 / 人員名冊維護 > 維護

回到列表

角色類別	調查專業人才
姓名	王
性別	<input checked="" type="radio"/> 男 <input type="radio"/> 女 <input type="radio"/> 其他
身份證字號	
聯絡電話	(02)273- <small>填寫範例：(XX)XXXX-XXXX分機XXX，多筆使用、隔開</small>
聯絡手機	0982- <small>填寫範例：09XX-XXXXXX，多筆使用、隔開</small>
聯絡手機是否顯示	<input checked="" type="radio"/> 是 <input type="radio"/> 否 <small>註：如有其他聯絡方式，手機號碼預設不公開</small>
電子信箱	@gmail.com
培訓身份	<ul style="list-style-type: none"> <input type="checkbox"/> 政府機關現任或曾任相關委員會委員、就業歧視評議委員會委員、性騷擾防治審議會委員及性別平等教育委員會委員 <ul style="list-style-type: none"> <input type="checkbox"/> 曾參與工作場所性騷擾案件調查 <input type="checkbox"/> 曾參與工作場所性騷擾案件調查及撰寫報告者 <input type="checkbox"/> 教育部核准性侵害性騷擾、性騷擾調查專業人才庫，或衛生福利部性騷擾調查專業人才庫之人員 <input type="checkbox"/> 各直轄市、縣(市)政府推薦之專業團體代表 <input checked="" type="checkbox"/> 各律師公會推薦願意擔任調查專業人士之律師
服務單位	和昌英信國際聯合法律事務所
職稱	律師
可參與調查區域	<input type="checkbox"/> 北部 <input checked="" type="checkbox"/> 臺北市 <input checked="" type="checkbox"/> 新北市 <input checked="" type="checkbox"/> 基隆市 <input checked="" type="checkbox"/> 桃園市 <input checked="" type="checkbox"/> 新竹市 <input type="checkbox"/> 新竹縣 <input type="checkbox"/> 中部 <input type="checkbox"/> 苗栗縣 <input type="checkbox"/> 臺中市 <input type="checkbox"/> 彰化縣 <input type="checkbox"/> 南投縣 <input type="checkbox"/> 雲林縣 <input type="checkbox"/> 南部 <input type="checkbox"/> 嘉義縣 <input type="checkbox"/> 嘉義市 <input type="checkbox"/> 臺南市 <input type="checkbox"/> 高雄縣 <input type="checkbox"/> 屏東縣 <input type="checkbox"/> 東部 <input type="checkbox"/> 宜蘭縣 <input type="checkbox"/> 花蓮縣 <input type="checkbox"/> 臺東縣 <input type="checkbox"/> 外島 <input type="checkbox"/> 澎湖縣 <input type="checkbox"/> 金門縣
語言	<input type="checkbox"/> 中文 <input type="checkbox"/> 英文 <input type="checkbox"/> 客語 <input type="checkbox"/> 閩南語 <input type="checkbox"/> 其他
履歷公開資訊	<input checked="" type="radio"/> 否 <input type="radio"/> 是
帳號狀態	啟用 <input type="button" value="停用"/>

最後更新時間：2024/03/14 上午 09:04:21，調查專業人才 王平成

[返回檢視頁面](#) [儲存](#)

7. 確認修改後按下儲存即可，系統會自動更新前端頁面的資訊。

(三) 教育訓練名單維護

1. 點擊「教育訓練名單維護」，系統則導引至教育訓練名單維護列表，系統管理者可匯入每次教育訓練課程及人員資料。

首頁 / 教育訓練名單維護

課程時間: 年 / 月 / 日 至 年 / 月 / 日

課程名稱: 請輸入課程名稱

搜尋

匯入訓練名單

項次	課程日期	課程名稱	上傳日期	上傳人員	功能
1	100/11/15 - 18 - 20 - 21	高雄市100年性別專職視力研習課程	113/03/04	姚小姐	編輯 下載 刪除
2	112/1/15 - 16	高雄市115年性別專職視力研習課程	113/03/01	姚小姐	編輯 下載 刪除
3	112/11/10	112年第3次 - 性騷擾調查人員專業訓練	113/01/23	GisFcu	編輯 下載 刪除
4	112/11/11	112年第4次 - 性騷擾調查人員專業訓練	113/01/23	GisFcu	編輯 下載 刪除
5	112/11/12	高雄市112年性別專職視力研習課程第二場	113/01/24	GisFcu	編輯 下載 刪除
6	112/11/13 - 14	112年第6次 - 性騷擾調查人員專業訓練	113/01/23	GisFcu	編輯 下載 刪除
7	112/11/13 - 15	112年第5次 - 性騷擾調查人員專業訓練	113/01/23	GisFcu	編輯 下載 刪除
8	112/11/14	112年第7次 - 性騷擾調查人員專業訓練	113/01/23	GisFcu	編輯 下載 刪除
9	112/11/9	112年第2次 - 性騷擾調查人員專業訓練	113/01/23	GisFcu	編輯 下載 刪除
10	112/12/19 - 21 - 23	112年家工作場所性騷擾專業調查人員研習班南部場	113/03/01	姚小姐	編輯 下載 刪除
11	112/12/23 - 24	112年家工作場所性騷擾專業調查人員研習班北部場	113/03/01	姚小姐	編輯 下載 刪除
12	112/12/23 - 24	112年家工作場所性騷擾專業調查人員研習班中部場	113/03/01	姚小姐	編輯 下載 刪除
13	113/1/10 - 11	高雄市115年性別專職視力研習課程	113/01/24	GisFcu	編輯 下載 刪除
14	113/1/12	高雄市113年性別專職視力研習課程第二場	113/01/24	GisFcu	編輯 下載 刪除

2. 點擊按鈕「匯入教育訓練名單」，彈跳出匯入視窗後依照範本進行教育訓練資料匯入。

首頁 / 教育訓練名單維護

課程時間: 年 / 月 / 日 至 年 / 月 / 日

課程名稱: 請輸入課程名稱

搜尋

1 匯入訓練名單

2 自匯入教育訓練名單

*上傳檔案

請選擇檔案 選擇檔案

※請以本系統提供之格式(範本)將資料整理後再上傳至本系統。
※檔案僅限Excel格式。

上傳

項次	課程日期
1	100/11/15 - 18 - 20 - 21
2	112/1/15 - 16
3	112/11/10
4	112/11/11

3. xls 資料填入教育訓練資料時須注意下面事項：

- (1) xls 欄位表頭不得修改，因為匯入時，系統會依照表頭進行判斷。
- (2) 欄位皆須必填。

	A	B	C	D	E	F	G
1	工作場所性騷擾調查專業人才資料庫－擔任講師或參加課程匯入名單						
2	序號	姓名	身分證字號	課程日期	課程名稱	課程時數	
3	1	張		115/1/15、16	高雄市115年性別意識培力研習課程	6	範例
4							
5							
6							

4. 確認後匯入即可。

5. 匯入成功後，在列表中會呈現每一筆教育訓練課程名稱及上傳日期、上傳人員等資訊，管理者可針對該筆課程進行課程名稱、參與課程人員編輯更新、下載該課程參與人員及刪除該課程及對應參與人員。

項次	課程日期	課程名稱	上傳日期	上傳人員	功能
1	100/11/15、18、20、21	高雄市100年性別意識培力研習課程	113/03/04	姚小姐	編輯 下載 刪除
2	112/1/15、16	高雄市115年性別意識培力研習課程	113/03/01	姚小姐	編輯 下載 刪除
3	112/11/10	112年第3次-性騷擾調查人員專業訓練	113/01/23	GisFcu	編輯 下載 刪除
4	112/11/11	112年第4次-性騷擾調查人員專業訓練	113/01/23	GisFcu	編輯 下載 刪除
5	112/11/12	高雄市112年性別意識培力研習課程第二場	113/01/24	GisFcu	編輯 下載 刪除

6. 點擊編輯後，管理者可針對該課程的「課程日期」、「課程名稱」進行修改，或是重新匯入該課程的參與人員(請注意：若重新匯入課程參與人員，需將參與該課程的所有人員全部重新匯入，請勿只針對單一人員進行匯入)

首頁 / 教育訓練名單維護管理 > 編輯

課程日期	高雄市100年性別意識培力研習課程
課程名稱	100/11/15、18、20、21

[檔案更新](#)
[儲存](#)
[刪除](#)



7. 編輯完成按下儲存即可。

(四)資料變更審核

1. 當調查專業人才提送申請後，系統管理者會收到「資料異動申請 待審通知」郵件，系統管理者需進系統進行異動審核。

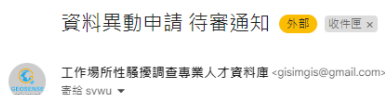

2. 進入系統後選擇「資料變更審核」，系統預設「待審核」頁籤，這邊呈現需審核的專業人才異動資料，點擊右邊的「審核」。

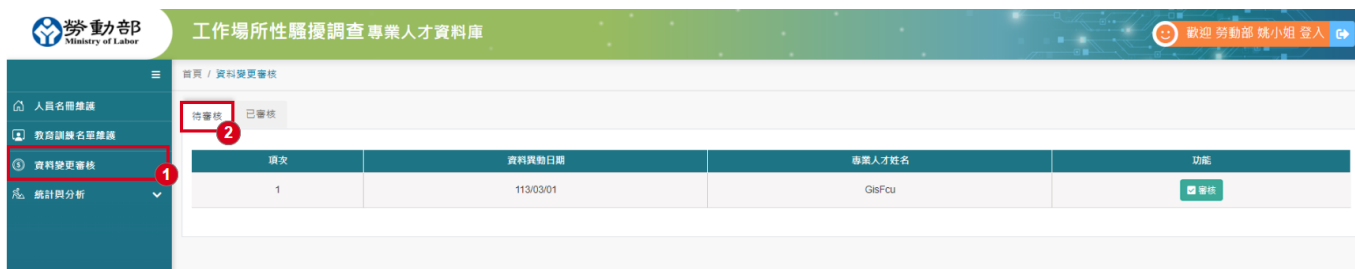

3. 點擊「審核」進入後，系統管理者可以到看專業人才的個人資訊，若有異動的資料，在審核編輯頁面中會顯示異動前的資料供管理者進行比對，同時也提供下載專

業人才上傳的佐證資料進行核對，若審核通過，直接點擊「通過」；若審核不通過，需輸入審核意見(必填欄位)才可點擊「不通過」，審核完成後系統會發郵件通知專業人才或是專業人才可到個人資料管理的「最新修改紀錄」查看到審核意見。

首頁 / 資料變更審核

三 我的資料

姓名 GisFcu

性別 男 女 其他

身份證字號 [Redacted]

聯絡電話 (04)2294-2999
單筆範例：(00)XXXX-XXXX分機XXX，多筆使用、隔號

聯絡手機 [Redacted]
單筆範例：09XX-XXXXXX，多筆使用、隔號

電子信箱 [Redacted] ang@gis.fcu.edu.tw

培訓身份

- 現任或曾任性別平等工作委員會、就業歧視評議委員會委員、性騷擾防治審議會委員及性別平等教育委員會委員
- 曾參與工作場所性騷擾案件調查
- 曾參與工作場所性騷擾案件調查及撰寫報告書
- 教育部校園性侵害性騷擾、性霸凌調查專業人才庫，或衛生福利部性騷擾調查專業人才庫之人員
- 各直轄市、縣(市)政府推薦應擔任調查專業人士之專業團體代表
- 各律師公會推薦應擔任調查專業人士之律師

服務單位 GIS 興業 7890

職稱 工程師 456
(與郵別：工程師 123)

可參與調查區域

- 北部 臺北市 新北市 基隆市 桃園市 新竹市 新竹縣
- 中部 苗栗縣 臺中市 彰化縣 南投縣 雲林縣
- 南部 嘉義縣 嘉義市 臺南市 高雄市 屏東縣
- 東部 宜蘭縣 花蓮縣 臺東縣
- 外島 澎湖縣 金門縣 連江縣

語言 中文 英文 客語 閩南語 其他

隱藏公開資訊 否 是

2024/02/01 至 2024/02/17

序號	項次	佐證資料	上傳日期
1		專業人士附錄名單.pdf	2024/03/01

審核意見

4. 已審核的紀錄皆會被顯示到「已審核」頁籤，供系統管理者進行查詢。

首頁 / 資料變更審核

待審核 已審核

資料異動日期 至 專業人才姓名

項次	資料異動日期	專業人才姓名	審核日期	審核人員
1	113/02/27	GisFcu	113/02/27	姚小姐
2	113/02/27	GisFcu	113/02/27	姚小姐
3	113/02/27	GisFcu	113/02/27	姚小姐
4	113/02/27	GisFcu	113/02/27	姚小姐
5	113/02/27	GisFcu	113/02/27	姚小姐
6	113/02/27	GisFcu	113/02/27	姚小姐
7	113/02/27	GisFcu	113/02/27	姚小姐
8	113/02/23	GisFcu	113/02/23	姚小姐
9	113/02/22	GisFcu	113/02/22	姚小姐
10	113/02/22	GisFcu	113/02/22	姚小姐
11	113/02/21	GisFcu	113/02/22	姚小姐
12	113/02/21	GisFcu	113/02/21	姚小姐
13	113/02/20	GisFcu	113/02/20	姚小姐
14	113/02/19	GisFcu	113/02/20	姚小姐
15	113/02/16	GisFcu	113/02/17	姚小姐
16	113/02/16	GisFcu	113/02/16	姚小姐
17	113/02/15	GisFcu	113/02/15	姚小姐
18	113/02/15	GisFcu	113/02/15	姚小姐
19	113/02/15	GisFcu	113/02/15	姚小姐

(五) 統計與分析 – 專業人才參訓紀錄表

專業人才參訓紀錄表提供了專業人才參與最近一個課程的列表，同時也供查詢篩選出五年內無參訓紀錄的專業人才，以利系統管理者進行人員管理。

1. 點擊「統計分析表」-「專業人才參訓紀錄表」，系統會導引至查詢頁面，系統管理者可依照查詢條件進行專業人才的篩選，同時並提供 Excel 與 Ods 兩種匯出格式。

五年內無參訓邏輯說明：

- 若專業人才只有一筆課程紀錄，則用納入人才庫的時間跟系統系統時間筆，如果超過五年則認定該專業人才五年內無參訓紀錄。
- 若專業人才有兩筆以上的課程紀錄，則用最新的一筆與前一筆課程紀錄(若該課程早於納入人才庫，則用納入人才庫時間)比，如果超過五年則認定該專業人才五年內無參訓紀錄。

- 人員名冊維護
- 教育訓練名冊維護
- 資料變更審核
- 統計與分析
- 專業人才參加紀錄表

專業人才參加紀錄表

姓名 <input type="text" value="請輸入姓名"/>	性別 全部	服務單位 <input type="text" value="請輸入關鍵字"/>
培訓身份 <input type="text" value="請選擇"/>	參加紀錄 <input type="checkbox"/> 5年內無參加紀錄	帳號狀態 啟用

[Q 搜尋](#)

[Excel](#) [ODS](#)

項次	姓名	性別	服務單位/公司名稱	職稱	培訓身份	輸入人才資料庫	最近更新日期	課程名稱
1	王	女	財團法人工業技術研究院	法律律師	各律師公會推薦擔任調查專業人士之律師	113/02/26	112/12/24	112年度工作場所性騷擾專業調查人員培訓營中階場
2	王	女	萬業法律事務所	助理法律律師	各律師公會推薦擔任調查專業人士之律師	113/02/26	112/12/24	112年度工作場所性騷擾專業調查人員培訓營北部場
3	王	女	萬業國際法律事務所	律師	各律師公會推薦擔任調查專業人士之律師	113/02/26	112/12/24	112年度工作場所性騷擾專業調查人員培訓營北部場
4	王	女	慧統聯合法律事務所	律師	各律師公會推薦擔任調查專業人士之律師	113/02/26	112/12/24	112年度工作場所性騷擾專業調查人員培訓營中階場
5	王	女	忠德法律事務所	律師	各律師公會推薦擔任調查專業人士之律師	113/02/26	112/12/24	112年度工作場所性騷擾專業調查人員培訓營北部場
6	王	女	多達形律師事務所	律師	各律師公會推薦擔任調查專業人士之律師	113/02/26	112/12/24	112年度工作場所性騷擾專業調查人員培訓營北部場
7	王	女	萬業國際法律事務所	合署律師	各律師公會推薦擔任調查專業人士之律師	113/02/26	112/12/24	112年度工作場所性騷擾專業調查人員培訓營中階場
8	王	女	聚然法律事務所	律師	各律師公會推薦擔任調查專業人士之律師	113/02/26	112/12/24	112年度工作場所性騷擾專業調查人員培訓營北部場
9	王	男	伍諾法律事務所	律師	各律師公會推薦擔任調查專業人士之律師	113/02/26	112/12/24	112年度工作場所性騷擾專業調查人員培訓營中階場
10	王	男	尚德法律事務所	律師	各律師公會推薦擔任調查專業人士之律師	113/02/26	112/12/24	112年度工作場所性騷擾專業調查人員培訓營中階場

[第一頁](#) < 1 2 3 4 5 6 7 8 9 10 > [最後一頁](#)